

DEMOGRAFIA IMPRENDITORIALE

LE IMPRESE FIORENTINE AL 4° TRIMESTRE 2016

Imprese registrate: 109.806, di cui <ul style="list-style-type: none"> Attive: 92.920 Artigiane: 29.477 	Turnover complessivo trimestrale: 2.997 unità, di cui: <ul style="list-style-type: none"> Iscrizioni: 1.486 Cessazioni: 1.511 	Localizzazioni: 137.501 <ul style="list-style-type: none"> di cui attive: 118.575 	Start-Up innovative: 145 <ul style="list-style-type: none"> di cui operanti nei servizi: 120 (82,8%) di cui a prevalenza giovanile: 27 (18,6%) e femminile: 23 (15,8%) 	Srl semplificate: 1.582 <ul style="list-style-type: none"> di cui attive: 1.085 addetti: 2.909
---	---	--	--	--

Con la chiusura del 2016 non si rilevano andamenti particolarmente vivaci nell'evoluzione della demografia imprenditoriale locale. Si confermano in espansione le società di capitale, in particolare le società a responsabilità limitata di tipo semplificato. In crescita anche le start-up innovative, al cui interno si segnala una discreta quota di imprese giovanili e femminili. Per la prima volta dal 2011, il tasso di natalità degli ultimi quattro trimestri scende sotto il 6%, incorporando una flessione nella seconda metà dell'anno.

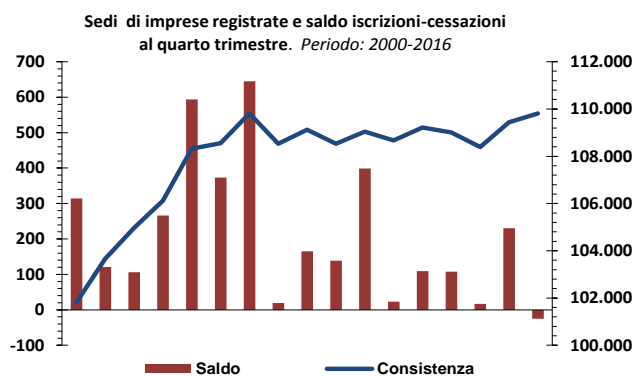
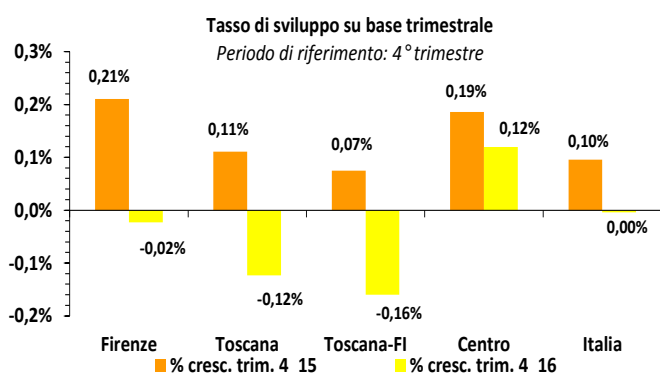

Il 2016 si chiude senza troppi scossoni; lo stock di imprese registrate con sede legale in provincia di Firenze si attesta a 109.806 unità, mentre le localizzazioni chiudono l'anno a 137.501. Le sedi di imprese registrate crescono dello 0,3% rispetto a Dicembre 2015 (localizzazioni attive: +0,4%), maturando tassi di crescita al di sotto di quelli che erano presumibili potessero essere conseguiti a metà anno; difatti, la demografia ha visto, nel corso dell'anno, un progressivo affievolimento della propria spinta propulsiva che si è quasi tradotto in esaurimento in coincidenza con la fine del 2016. Il tasso di crescita quindi evidenzia una decelerazione rispetto al dato di fine 2015. Invariata la quota di imprese attive sul totale (84,6%); in lieve crescita quella delle imprese con scioglimenti e liquidazioni volontarie e/o in bonis (6,8%) riflesso, però, di un loro aumento su base annua del 3,8%, dato che si accompagna a una stazionarietà del numero di posizioni in fallimento; peraltro, i dati di flusso fotografano un 2016 in cui le aperture di concordati e fallimenti (306) sono in calo del 3,1% e quelle di procedimenti di scioglimento e liquidazione (1.920) aumentano rispetto al 2015 (1.593).

Il movimento complessivo in entrata e in uscita (al netto delle cessazioni d'ufficio) ha coinvolto, nel quarto trimestre 2016, 2.997 unità, suddivise tra 1.486 iscrizioni e 1.511 cessazioni (lievemente in aumento rispetto al dato di chiusura del 2015). Se si traccia un consuntivo del 2016, nel corso dell'anno le iscrizioni sono state 6.505, dato che manifesta un calo rispetto alle 7.024 del 2015 (-7,2%), mentre le cessazioni al netto di quelle operate d'ufficio hanno visto un aumento del 2,2% (da 5.930 a 6.063); il

DEMOGRAFIA IMPRENDITORIALE

ripiegamento delle iscrizioni è comune a molti altri territori, incluse Toscana (-7,2%) e Italia (-2,2%). Il tasso di sviluppo annuo scende dall'1% allo 0,4%.

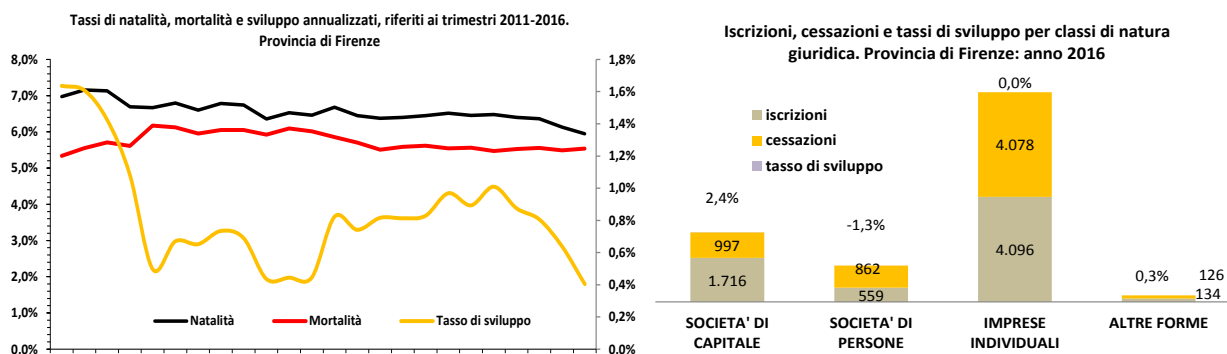

Le società di capitale rimangono una delle componenti più dinamiche dell'imprenditoria locale del 2016. Sono state infatti 1.716 (dato in crescita rispetto alle ultime annualità) le nuove società di capitale che si sono iscritte al Registro delle Imprese di Firenze, a fronte di 997 cessazioni; la quasi totalità di esse si riferisce alle società a responsabilità limitata (99,2%); il 31,6% delle iscrizioni riguardano srl di tipo semplificato, quota rilevante sebbene inferiore a quella media nazionale (42,6%). Sul lato delle consistenze numeriche, nel corso del 2016 solo le società di capitale hanno incrementato la propria presenza sul territorio (+2,6%, consolidandosi oltre le 30.000 posizioni); questo si traduce in un aumento della loro quota dal 27,1 di Dicembre 2015 al 27,7% di fine 2016. Ben diversa permane, però, la ripartizione per natura giuridica relativa alle imprese attive, dove la massiccia presenza di unità inattive (o con procedimenti in corso) proprio tra le società di capitale esercita un effetto redistributivo tale da portare la loro incidenza al 23%, a beneficio soprattutto delle imprese individuali (56%). Diverso ancora il 'peso' che le diverse forme giuridiche hanno rispetto ad esempio al numero complessivo di cariche (tanto di natura amministrativa, quanto più direttamente legate all'operatività): le società di capitale salgono al 53%, mentre le imprese individuali scendono al 20%, quote peraltro molto simili a quelle inerenti gli addetti, rispettivamente 52,2% e 20,1%.

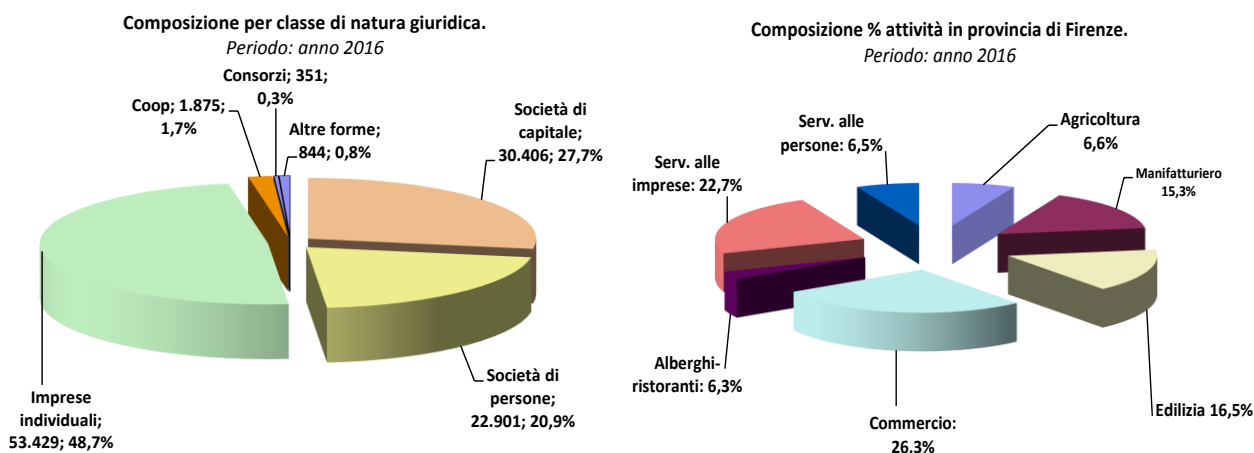

DEMOGRAFIA IMPRENDITORIALE

In crescita i servizi, stazionario il commercio, in calo le costruzioni. L'analisi per settori porta alla luce una crescita ramificata in svariate aree dei servizi, per quanto su valori percentuali in rallentamento: quelli rivolti alle imprese aumentano dello 0,4% e quelli alle persone dell'1,9%; viceversa il numero di imprese attive nei servizi di alloggio e ristorazione mantiene un buon tasso di crescita che sfiora il 3%; in ripiegamento le attività manifatturiere (-0,5%), agricole (-0,6%) e le costruzioni (-1,3%). All'interno delle imprese manifatturiere tengono agroalimentare, chimica e meccanica. Rispetto alle caratteristiche produttive e tecnologiche, restano invariate le quote attribuite alle imprese ad alta e medio alta tecnologia (8,3%) e medio bassa e bassa tecnologia (91,8%).

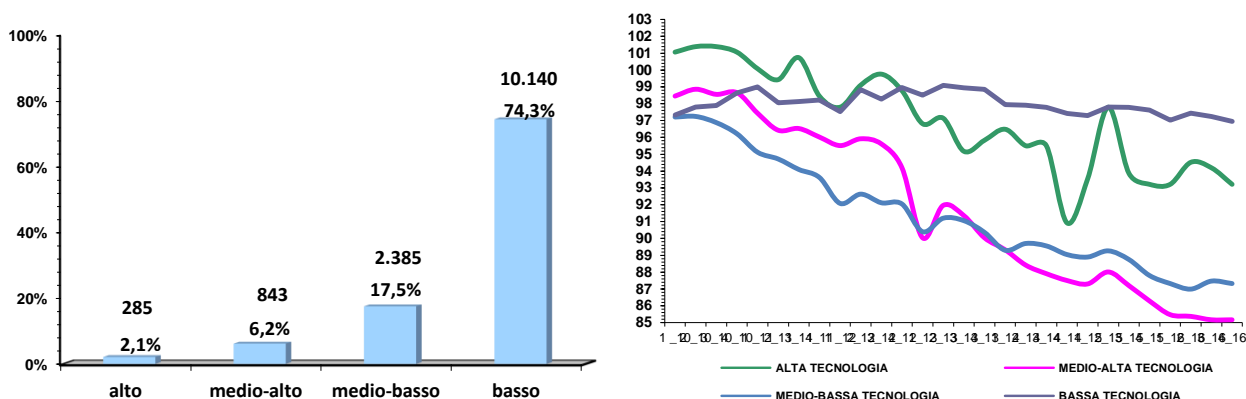

All'interno del commercio al dettaglio in sede fissa, al netto degli ambulanti e delle imprese che vendono principalmente tramite altri canali, si nota una flessione, soprattutto tra le imprese fiorentine (8.754, -1,1% rispetto a Dicembre 2015), mentre il conteggio esteso a imprese e unità locali evidenzia un dato meno impattante (14.103, -0,3%).

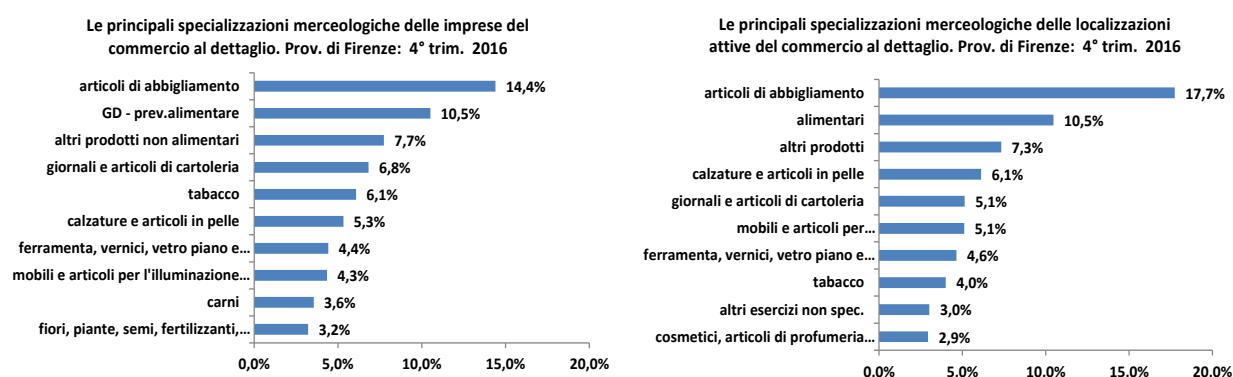

Una breve incursione nel variegato settore dei servizi evidenzia una crescita di alcune attività come pulizia (+0,5%), foto e design (+3%) e giardinaggio (+5,8%). In buona salute anche altri piccoli (rispetto al complesso di imprese) ma non meno significativi ambiti di prestazione di servizi, in parte legati all'uso del tempo libero e alla cura della persona. Le attività genericamente riconducibili al primo gruppo (sport, gestione di luoghi di svago e culturali, ecc.) crescono del 3% (656 imprese), così come il gruppo di attività

DEMOGRAFIA IMPRENDITORIALE

collegate alla cura della persona (3.112, +2,2%), gruppo trainato dall'incremento delle attività dei servizi di parrucchiere ed altri trattamenti estetici (+1,4%) e delle attività residuali¹.

In crescita di 0,4p.p. le localizzazioni, al cui interno si conferma come più dinamica la componente 'unità locali': si registra anche in chiusura d'anno un tasso d'incremento dell'1,6%, dato che 'pondera' una maggiore crescita delle unità avviate da imprese con sede fuori provincia (+3,1%) rispetto a quelle aperte da imprese locali (+0,8%). Se si restringe il campo d'osservazione alle unità locali attive, al netto di quelle non classificate (420), osserviamo come il 16,6% delle posizioni sia ascrivibile a imprese toscane e come questo dato medio assuma valori molto più alti in agricoltura (31,9%), servizi di trasporti e spedizioni (29,9%) e assicurazioni e credito (28,4%). Le imprese italiane non toscane incidono per il 10,3% e, in questo caso, i settori che assumono valori più elevati sono sempre assicurazioni e credito (20,7%, settore dove il legame col territorio appare veramente un aspetto non particolarmente spiccato), servizi alle imprese (13,8%), trasporti e spedizioni (12,8%) e commercio (11,4%).

Provincia di Firenze	Sede	U.L. di imprese con sede in provincia di Firenze	U.L. di imprese con sede fuori provincia	Totale unità locali	Totale localizzazioni
valori assoluti	92.920	16.590	9.065	25.655	118.575
variazione tendenziale	0,1%	0,8%	3,1%	1,6%	0,4%

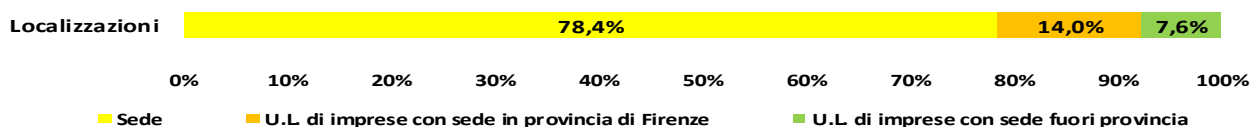

Circa l'11% delle imprese nate chiude nel giro di 24 mesi. Questo è il dato sintetico che emerge osservando la percentuale di imprese che alla fine dell'anno di riferimento hanno chiuso i battenti. Si tratta di un dato abbastanza costante che oscilla intorno a questa soglia soprattutto a partire dal 2005, con punte del 12-13% nel biennio 2012-2013.

Sedi di imprese anno d'iscrizione	Sedi di imprese - anno di cessazione							
	2010	2011	2012	2013	2014	2015	2016	Totale
2010	3,3	8,1	8,9	7,3	5,5	5,0	4,0	42,1
2011		3,5	9,4	8,6	6,7	5,6	4,8	38,5
2012			3,8	8,6	8,2	6,8	6,2	33,7
2013				3,3	8,3	8,6	7,2	27,4
2014					3,2	7,7	8,2	19,2
2015						2,8	8,0	10,9
2016							3,4	3,4

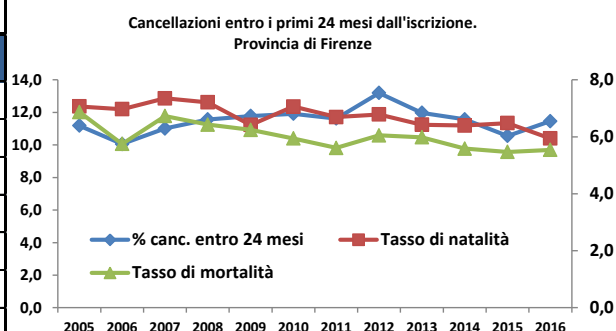

Sono 413 le imprese fiorentine coinvolte in contratti di rete (339 in contratti privi di personalità giuridica e 74 con personalità giuridica)². Dai dati del Registro delle Imprese emerge come i contratti di rete in Italia siano 3.386 (erano 2.643 a Febbraio 2016) e le imprese 17.343 (erano 13.214 a Febbraio

¹ Sono incluse tra le altre attività la gestione di impianti sportivi, riguardanti lotterie scommesse e case di gioco, musei e altre attività ricreative e di divertimento.

² Contratti di rete con soggettività giuridica, consorzi, associazione tra imprese ed 'enti imprese'.

DEMOGRAFIA IMPRENDITORIALE

2016); per la Toscana le imprese che hanno stipulato un contratto di rete sono 1.685 (in crescita rispetto alle 1.309). Le prime quattro regioni per numero di imprese 'in rete' sono Lombardia, Toscana, Emilia-Romagna e Veneto. La graduatoria stilata, invece, per densità (data dal numero di imprese in rete per sedi attive per mille) vede ai primi quattro posti Friuli-Venezia Giulia, Abruzzo, Toscana e Umbria.

Le imprese fiorentine occupano 400.000 addetti (tra familiari e subordinati, compresi coloro occupati al di fuori del territorio provinciale); sono – invece – 364.000 quelli riconducibili direttamente a sedi di imprese e unità locali operative in provincia di Firenze. Secondo questa articolazione, l'82,1% dell'occupazione sul territorio è riconducibile a imprese fiorentine, sia attraverso le proprie sedi, che tramite le unità locali. In particolare, i 365.000 addetti (dipendenti e indipendenti) riconducibili alle localizzazioni della provincia fiorentina, si distribuiscono soprattutto tra industria (manifatturiero: 25,6% e costruzioni: 7,6%) e servizi (tra i quali commercio: 18,6%, alloggio e ristorazione: 10,1% e terziario: 33,9%).

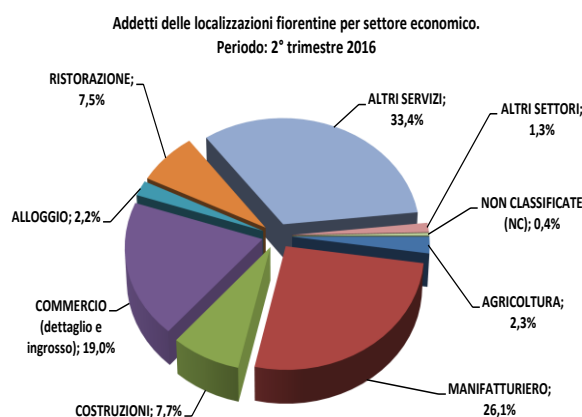

Nell'arco del 2016 non si sono registrati mutamenti significativi nella geografia delle imprese fiorentine; il 62,2% ha la propria sede nell'area urbana fiorentina e il 18,6% nell'area urbana empolesse. Rispetto ai dati del quarto trimestre 2015, i valori positivi più significativi si registrano nell'area urbana fiorentina (+0,4%) e nel Mugello (+0,8%), quelli più negativi nel Chianti (-1,5%) e nei comuni della cintura empolesse (-0,7%).

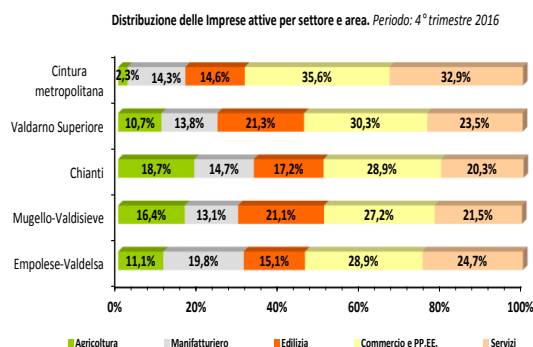

Andamenti opposti per le imprenditorie di 'genere': le imprese attive a conduzione straniera e le imprese femminili aumentano la propria consistenza numerica, rispettivamente del 3,5% e dello 0,6%; in calo, invece di quasi 4p.p. l'imprenditoria giovanile (under 35). I movimenti degli stock hanno portato a una ricomposizione delle imprese attive che premia le imprese straniere (16,6%), mentre restano sostanzialmente stazionarie le imprese femminili (21,8%) e penalizza le imprese giovanili (9,1%).

DEMOGRAFIA IMPRENDITORIALE

Settore di attività	Imprese straniere		Imprese giovanili		Imprese femminili		Totale imprese attive	
	2015	2016	2015	2016	2015	2016	2015	2016
A Agricoltura, silvicoltura pesca	351	369	419	434	1.855	1.806	6.102	6.068
B Estrazione di minerali da cave e miniere	2	1	1	1	2	2	28	26
C Attività manifatturiere	3.530	3.599	1.105	1.020	3.465	3.430	14.185	14.121
D Fornitura di energia elettrica, gas, vapore...	2	2	7	8	9	10	94	101
E Fornitura di acqua; reti fognarie...	14	17	6	6	12	13	135	139
F Costruzioni	4.525	4.579	1.893	1.675	648	651	14.805	14.611
G Commercio all'ingrosso e al dettaglio; riparazione...	3.869	4.069	2.426	2.375	5.580	5.636	24.379	24.389
H Trasporto e magazzinaggio	233	243	174	180	228	228	2.761	2.738
I Attività dei servizi alloggio e ristorazione	777	848	779	813	1.722	1.780	6.084	6.266
J Servizi di informazione e comunicazione	153	150	211	206	516	519	2.405	2.430
K Attività finanziarie e assicurative	41	44	270	241	400	398	2.113	2.129
L Attività immobiliari	191	188	206	214	1.532	1.529	6.753	6.665
M Attività professionali, scientifiche e tecniche	189	220	259	257	707	714	3.596	3.621
N Noleggio, agenzie di viaggio, servizi di supporto alle	569	601	454	448	985	999	3.322	3.447
P Istruzione	20	23	21	18	130	140	465	478
Q Sanità e assistenza sociale	10	9	24	27	136	145	380	398
R Attività artistiche, sportive, di intrattenimento...	64	66	113	112	320	319	1.161	1.177
S Altre attività di servizi	393	431	422	441	1.912	1.954	3.969	4.034
X Imprese non classificate	3	2	1	1	9	10	82	80
TOTALE	14.936	15.461	8.791	8.477	20.168	20.283	92.821	92.920
Quote sui rispettivi totali	16,1	16,6	9,5	9,1	21,7	21,8	100,0	100,0

GLOSSARIO

Apertura eventi e procedure: Numero totale degli eventi d'apertura di procedure registrati nel periodo di riferimento sulle sedi d'impresa, a prescindere dallo stato finale della procedura (revocata, in corso o chiusa) e dello status dell'impresa nel periodo. Sono considerati tutti gli eventi con "data di iscrizione" compresa nel periodo, data che a partire dalla riforma del Diritto Fallimentare (in vigore dal 16/7/2006) coincide con la data effetto/decorrenza della procedura. Unità di analisi è l'apertura dell'evento e non l'impresa, pertanto può non esserci coincidenza tra il numero totale degli eventi e il numero totale delle imprese coinvolte.

Impresa femminile: imprese partecipate in prevalenza da donne. Il grado di partecipazione di genere è desunto dalla natura giuridica dell'impresa, dall'eventuale quota di capitale sociale detenuta da ciascun socio donna e dalla percentuale di donne presenti tra gli amministratori o titolari o soci dell'impresa. In generale si considerano femminili le imprese la cui partecipazione di donne risulta complessivamente superiore al 50% mediando le composizioni di quote di partecipazione e di cariche amministrative detenute da donne.

Impresa giovanile: imprese in cui il controllo e la proprietà appartengono in prevalenza a persone di età inferiore ai 35 anni.

Impresa straniera: imprese in cui il controllo e la proprietà appartengono in prevalenza a persone non nate in Italia.

Localizzazione: luogo dove è ubicata l'impresa; comprende la sede legale (o sede d'impresa) e le unità locali;

Sede di impresa: impresa con sede legale nel territorio di riferimento; tutte le imprese non cessate sono registrate; di queste, alcune sono attive, ossia hanno comunicato l'inizio dell'attività al Registro delle Imprese;

Tasso di natalità: rapporto tra iscrizioni del periodo e stock delle imprese registrate (salvo diversa indicazione) a inizio periodo;

Tasso di mortalità: rapporto tra cessazioni del periodo e stock delle imprese registrate (salvo diversa indicazione) a inizio periodo;

Tasso di sviluppo: rapporto tra il saldo tra iscrizioni e cessazioni del periodo e stock delle imprese registrate (salvo diversa indicazione) a inizio periodo;

Titoli d'impresa: cariche e qualifiche (soci e soci di capitale) possedute dalle persone, siano fisiche o giuridiche, relative alle imprese registrate o attive, in modo da evidenziarne il numero di titoli complessivamente posseduti, tenuto conto che ciascuno può essere titolare di più cariche/qualifiche all'interno dei diversi tipi di imprese.

Variazione tendenziale: variazione rispetto allo stesso periodo dell'anno precedente;

Variazione congiunturale: variazione rispetto al periodo precedente a quello di riferimento;

DEMOGRAFIA IMPRENDITORIALE

APPENDICE STATISTICA

Periodo di riferimento	Valori assoluti					Distribuzione per natura giuridica (valori assoluti e quote %)							
	Imprese registrate	Imprese attive	Loc.ni operative	Imprese artigiane	Loc.ni artigiane	Società di capitali	Società di persone	Imprese individuali	Altre forme	Società di capitali	Società di persone	Imprese individuali	Altre forme
2012													
I trim.	108.007	93.339	118.085	30.824	34.262	27.012	24.629	53.418	2.948	25,0	22,8	49,5	2,7
II trim.	108.943	94.068	119.043	31.129	34.608	27.240	24.638	54.082	2.978	25,0	22,6	49,6	2,7
III trim.	109.215	94.096	119.068	31.010	34.456	27.394	24.632	54.185	2.992	25,1	22,6	49,6	2,7
IV trim.	109.222	93.974	118.930	30.942	34.385	27.475	24.568	54.181	2.990	25,2	22,5	49,6	2,7
2013													
I trim.	108.497	93.076	117.932	30.526	33.928	27.502	24.412	53.587	2.981	25,3	22,5	49,4	2,7
II trim.	109.124	93.502	118.421	30.579	33.981	27.750	24.417	53.909	3.048	25,4	22,4	49,4	2,8
III trim.	109.454	93.677	118.645	30.615	34.018	27.899	24.374	54.067	3.025	25,5	22,3	49,4	2,8
IV trim.	109.007	93.320	118.569	30.479	33.897	27.992	24.153	53.886	3.046	25,7	22,2	49,4	2,8
2014													
I trim.	108.359	92.465	117.331	29.967	33.318	28.101	23.817	53.123	3.067	25,9	22,0	49,0	2,8
II trim.	108.219	92.392	117.443	29.984	33.332	28.376	23.775	53.035	3.033	26,2	22,0	49,0	2,8
III trim.	108.354	92.370	117.482	29.906	33.263	28.595	23.694	53.011	3.054	26,4	21,9	48,9	2,8
IV trim.	108.391	92.248	117.315	29.898	33.249	28.765	23.478	53.084	3.064	26,5	21,7	49,0	2,8
2015													
I trim.	108.115	92.049	117.031	29.759	32.810	28.865	23.302	52.900	3.048	26,7	21,6	48,9	2,8
II trim.	108.871	92.682	117.868	29.863	33.154	29.190	23.320	53.292	3.069	26,8	21,4	48,9	2,8
III trim.	109.200	92.833	118.087	29.829	33.099	29.393	23.296	53.432	3.079	26,9	21,3	48,9	2,8
IV trim.	109.435	92.821	118.064	29.785	33.035	29.623	23.254	53.472	3.086	27,1	21,2	48,9	2,8
2016													
I trim.	108.959	92.559	117.860	29.567	32.786	29.725	23.068	53.122	3.044	27,3	21,2	48,8	2,8
II trim.	109.669	93.074	118.565	29.645	32.826	30.051	23.080	53.473	3.065	27,4	21,0	48,8	2,8
III trim.	109.839	93.097	118.666	29.609	32.784	30.264	23.048	53.459	3.068	27,6	21,0	48,7	2,8
IV trim.	109.806	92.920	118.575	29.477	32.646	30.406	22.901	53.429	3.070	27,7	20,9	48,7	2,8

Localizzazioni di imprese attive. Provincia di Firenze, Toscana e Italia – 4° trimestre 2016

Settore di attività economica	FIRENZE				TOSCANA	ITALIA
	valori assoluti	di cui unità locali (val.ass. e peso %)		Var. % annua	Valori assoluti	
A Agricoltura, silvicoltura pesca	6.707	639	9,5%	-0,2%	43.639	778.577
B Estrazione di minerali da cave e	71	45	63,4%	-9,9%	662	6.767
C Attività manifatturiere	17.754	3.633	20,5%	0,0%	58.496	629.580
D Fornitura di energia elettrica, gas,	225	124	55,1%	5,8%	1.273	28.050
E Fornitura di acqua; reti fognarie,	308	169	54,9%	6,8%	1.637	19.358
F Costruzioni	16.416	1.805	11,0%	-1,3%	60.354	820.090
G Commercio all'ingrosso e al dettaglio;	33.082	8.693	26,3%	0,4%	121.708	1.805.934
H Trasporto e magazzinaggio	3.827	1.089	28,5%	-0,1%	13.257	207.386
I Attività dei servizi di alloggio e di	9.110	2.844	31,2%	4,0%	38.029	497.394
J Servizi di informazione e comunicazione	3.204	774	24,2%	1,4%	9.612	151.026
K Attività finanziarie e assicurative	3.213	1.084	33,7%	-0,2%	11.866	168.205
L Attività immobiliari	7.303	638	8,7%	-1,1%	24.108	267.019
M Attività professionali, scientifiche e	4.713	1.092	23,2%	1,6%	13.834	230.261
N Noleggio, agenzie di viaggio, servizi di	4.428	981	22,2%	3,3%	14.766	212.455
O Amministrazione pubblica e difesa;	3	1	33,3%	0,0%	9	109
P Istruzione	753	275	36,5%	5,2%	2.347	39.504
Q Sanità e assistenza sociale	777	379	48,8%	8,4%	2.690	58.235
R Attività artistiche, sportive, di	1.528	351	23,0%	1,4%	6.681	85.056
S Altre attività di servizi	4.706	672	14,3%	1,6%	18.016	253.129
X Imprese non classificate	447	367	82,1%	-38,9%	1.010	17.430
TOTALE	118.575	25.655	21,6%	0,4%	443.995	6.275.637
Servizi alle imprese (H+J+K+L+M+N)	26.688	5.658	21,2%	1,7%	446.860	1.236.352
Servizi alle persone (P+Q+R+S)	7.764	1.677	21,6%	4,8%	29.734	435.924
Public utilities (D+E)	533	293	55,0%	12,2%	2.910	47.408

DEMOGRAFIA IMPRENDITORIALE

Quadro generale al 4° trimestre 2016

Anno	Imprese registrate	Iscrizioni	Cessazioni	Saldo trim.	Tasso di sviluppo cong.le	Area territoriale	Iscrizioni	Cessazioni	Saldo	Stock	% sviluppo cong.le (2015 e 2016)
2005	108.555	1.692	1.319	373	0,34%	Firenze	1.486	1.511	-25	109.806	0,2%
2006	109.811	1.953	1.308	645	0,59%	Toscana	5.595	6.109	-514	414.900	0,1%
2007	108.535	1.779	1.760	19	0,02%	Toscana-Fi	4.109	4.598	-489	305.094	0,1%
2008	109.130	1.693	1.528	165	0,15%	Nord-Ovest	20.891	23.018	-2.127	1.572.238	0,0%
2009	108.535	1.675	1.536	139	0,13%	Nord-Est	13.445	17.242	-3.797	1.162.673	-0,1%
2010	109.041	2.022	1.623	399	0,37%	Centro	18.784	17.200	1.584	1.326.719	0,2%
2011	108.671	1.533	1.510	23	0,02%	Sud ed isole	27.979	23.882	4.097	2.012.133	0,2%
2012	109.222	1.694	1.585	109	0,10%	Italia	81.099	81.342	-243	6.073.763	0,1%
2013	109.077	1.570	1.462	108	0,10%						
2014	108.391	1.644	1.627	17	0,02%						
2015	109.435	1.675	1.445	230	0,21%						
2016	109.806	1.486	1.511	-25	-0,02%						

Imprese per status d'impresa

PROVINCIA DI FIRENZE	Imprese per status d'impresa a fine 2016					TOTALE
	Attive	Sospese	Inattive	con procedure concorsuali	in scioglimento o liquidazione	
SOCIETA' DI CAPITALE	21.343	24	3.619	1.615	3.805	30.406
SOCIETA' DI PERSONE	17.696	54	2.978	400	1.773	22.901
IMPRESE INDIVIDUALI	52.009	235	1.061	124	-	53.429
COOPERATIVE	916	2	96	182	679	1.875
CONSORZI	226		54	4	67	351
ALTRE FORME	730	1	39	11	63	844
TOTALE	92.920	316	7.847	2.336	6.387	109.806

Provincia di Firenze: quadro di Iscrizioni e cessazioni nel periodo Gennaio – Dicembre 2016

Ramo di attività	Iscrizioni	Cessazioni non d'ufficio	Registrate	Tasso di natalità	Tasso di mortalità	Tasso di sviluppo
A Agricoltura, silvicoltura pesca	219	293	6.189	3,5%	4,7%	-1,2%
B Estrazione di minerali da cave e miniere	0	1	35	0,0%	2,6%	-2,6%
C Attività manifatturiere	819	959	16.265	5,0%	5,9%	-0,9%
D Fornitura di energia elettrica, gas, vapore e aria condiz	5	4	106	5,0%	4,0%	1,0%
E Fornitura di acqua; reti fognarie, attività di gestione d...	0	2	163	0,0%	1,3%	-1,3%
F Costruzioni	700	912	16.166	4,3%	5,6%	-1,3%
G Commercio all'ingrosso e al dettaglio; riparazione di a	1.272	1.679	27.103	4,7%	6,2%	-1,5%
H Trasporto e magazzinaggio	80	154	3.067	2,6%	5,0%	-2,4%
I Attività dei servizi di alloggio e di ristorazione	267	380	7.909	3,5%	5,0%	-1,5%
J Servizi di informazione e comunicazione	122	143	2.736	4,5%	5,3%	-0,8%
K Attività finanziarie e assicurative	121	148	2.266	5,4%	6,6%	-1,2%
L Attività immobiliari	131	284	7.822	1,7%	3,6%	-2,0%
M Attività professionali, scientifiche e tecniche	215	261	4.193	5,2%	6,3%	-1,1%
N Noleggio, agenzie di viaggio, servizi di supporto alle im	254	231	3.817	6,9%	6,3%	0,6%
O Amministrazione pubblica e difesa; assicurazione soci	0	0	3	0,0%	0,0%	0,0%
P Istruzione	19	17	532	3,6%	3,3%	0,4%
Q Sanità e assistenza sociale	11	25	452	2,5%	5,7%	-3,2%
R Attività artistiche, sportive, di intrattenimento e diver...	53	60	1.354	4,0%	4,5%	-0,5%
S Altre attività di servizi	173	212	4.233	4,2%	5,1%	-0,9%
X Imprese non classificate	2.044	298	5.395	37,0%	5,4%	31,6%
TOTALE	6.505	6.063	109.806	5,9%	5,5%	0,4%

DEMOGRAFIA IMPRENDITORIALE

Imprese attive per comuni, aree territoriali e gruppi di attività. Provincia di Firenze: 4° trimestre 2016

Comune	Agricoltura	Manifatturiero	Edilizia	Commercio e		Servizi	Totale	Peso %	Var. % annua
				PP.EE.	Valori assoluti				
FI001 - BAGNO A RIPOLI	170	238	236	582	575	1.806	1,9%	0,9	
FI002 - BARBERINO DI MUGELLO	117	96	239	246	195	897	1,0%	-0,6	
FI003 - BARBERINO VAL D'ELSA	113	110	54	148	116	544	0,6%	0,0	
FI004 - BORGO SAN LORENZO	167	169	318	483	406	1.543	1,7%	1,6	
FI005 - CALENZANO	73	539	232	611	453	1.919	2,1%	-0,9	
FI006 - CAMPI BISENZIO	70	869	772	1.084	832	3.639	3,9%	1,0	
FI008 - CAPRAIA E LIMITE	53	98	82	170	98	501	0,5%	0,6	
FI010 - CASTELFIORENTINO	169	278	361	511	413	1.743	1,9%	0,3	
FI011 - CERRETO GUIDI	213	368	158	281	222	1.249	1,3%	1,0	
FI012 - CERTALDO	247	259	243	422	371	1.548	1,7%	0,4	
FI013 - DICOMANO	63	48	113	95	77	399	0,4%	-5,2	
FI014 - EMPOLI	224	840	728	1.598	1.554	4.963	5,3%	0,2	
FI015 - FIESOLE	78	74	145	272	238	810	0,9%	-0,9	
FI017 - FIRENZE	539	3.682	4.996	14.376	13.848	37.575	40,4%	0,6	
FI018 - FIRENZUOLA	185	69	68	134	70	541	0,6%	0,4	
FI019 - FUCECCHIO	152	625	308	722	578	2.393	2,6%	-1,2	
FI020 - GAMBASSI TERME	150	89	76	100	98	513	0,6%	-0,8	
FI021 - GREVE IN CHIANTI	338	166	275	373	209	1.362	1,5%	-3,6	
FI022 - IMPRUNETA	118	166	208	337	277	1.108	1,2%	0,1	
FI024 - LASTRA A SIGNA	130	308	346	464	394	1.645	1,8%	-1,3	
FI025 - LONDA	32	20	33	43	28	156	0,2%	3,3	
FI026 - MARRADI	102	27	49	88	43	315	0,3%	0,0	
FI027 - MONTAIONE	85	35	50	131	77	379	0,4%	-2,3	
FI028 - MONTELUPO FIORENTINO	45	223	195	349	287	1.104	1,2%	-1,9	
FI030 - MONTESPERTOLI	290	214	216	330	245	1.298	1,4%	-1,7	
FI031 - PALAZZUOLO SUL SENIO	60	13	20	36	8	137	0,1%	2,2	
FI032 - PELAGO	84	93	104	130	112	523	0,6%	-1,1	
FI033 - PONTASSIEVE	156	222	300	418	422	1.526	1,6%	0,9	
FI035 - REGGELLO	159	177	247	352	230	1.168	1,3%	-2,7	
FI036 - RIGNANO SULL'ARNO	87	65	118	140	160	575	0,6%	1,6	
FI037 - RUFINA	72	98	139	146	112	571	0,6%	-1,0	
FI038 - SAN CASCIANO IN VAL DI PESA	288	156	282	433	324	1.485	1,6%	-1,1	
FI039 - SAN GODENZO	47	16	15	26	14	119	0,1%	-0,8	
FI041 - SCANDICCI	155	884	759	1.189	1.139	4.143	4,5%	-0,3	
FI043 - SESTO FIORENTINO	71	1.188	541	1.575	1.116	4.503	4,8%	1,1	
FI044 - SIGNA	39	463	429	448	411	1.796	1,9%	-1,1	
FI045 - TAVARNELLE VAL DI PESA	147	189	101	261	162	864	0,9%	-2,0	
FI046 - VAGLIA	24	15	70	82	65	258	0,3%	2,8	
FI049 - VICCHIO	183	81	132	155	105	660	0,7%	0,6	
FI050 - VINCI	296	404	191	396	340	1.630	1,8%	-2,4	
Totale Figline e Incisa Valdarno	157	280	440	654	499	2.038	2,2%	0,6	
Totale Scarperia e San Piero a Sieve	120	166	222	264	196	973	1,0%	0,8	
AREE TERRITORIALI									
Empolese-Valdelsa	1.924	3.433	2.608	5.010	4.283	17.321	18,6%	-0,5	
Area Urbana Empolese	1.273	2.772	1.878	3.846	3.324	13.138	14,1%	-0,7	
Bassa Valdelsa	651	661	730	1.164	959	4.183	4,5%	0,0	
Mugello-Val di Sieve	1.412	1.133	1.822	2.346	1.853	8.618	9,3%	0,3	
Mugello	958	636	1.118	1.488	1.088	5.324	5,7%	0,8	
Val di Sieve	454	497	704	858	765	3.294	3,5%	-0,5	
Chianti	1.004	787	920	1.552	1.088	5.363	5,8%	-1,5	
Valdarno Superiore Nord	403	522	805	1.146	889	3.781	4,1%	-0,3	
Area Urbana Fiorentina	1.325	8.245	8.456	20.601	19.006	57.836	62,2%	0,4	
TOTALE PROVINCIA DI FIRENZE	6.068	14.120	14.611	30.655	27.119	92.920	100,0%	0,1	

DEMOGRAFIA IMPRENDITORIALE

Area Urbana Fiorentina 62,2%

Area Urbana Empolese 14,1%

Chianti 5,8%

Mugello 5,7%

Bassa Valdelsa 4,5%

Valdarno Superiore Nord 4,1%

Val di Sieve 3,5%

Area urbana fiorentina

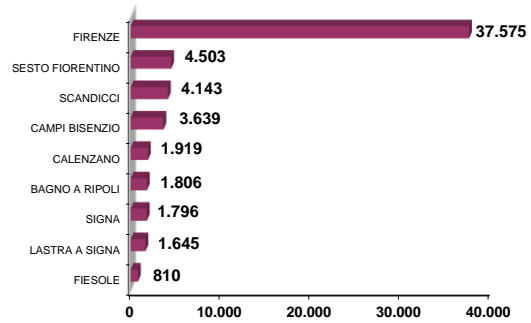

Area urbana empolese

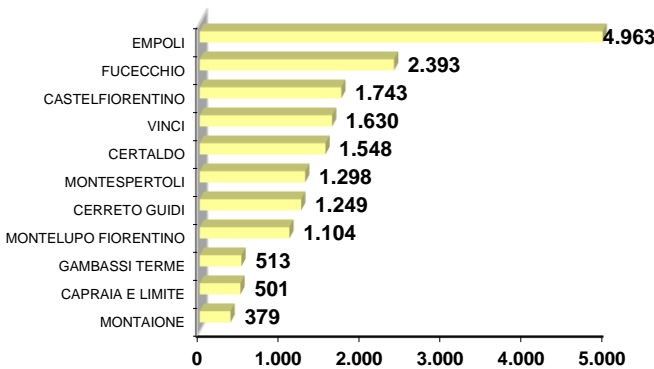

Mugello - Val di Sieve

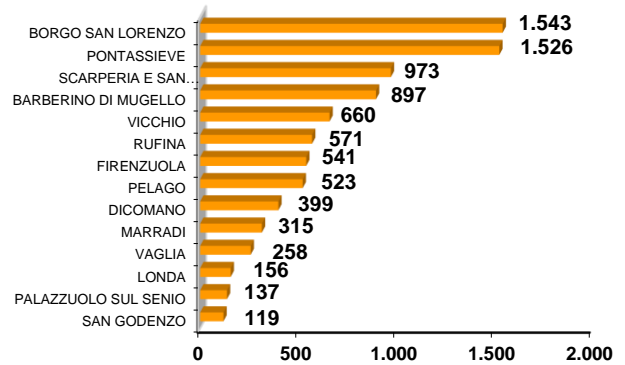

Chianti

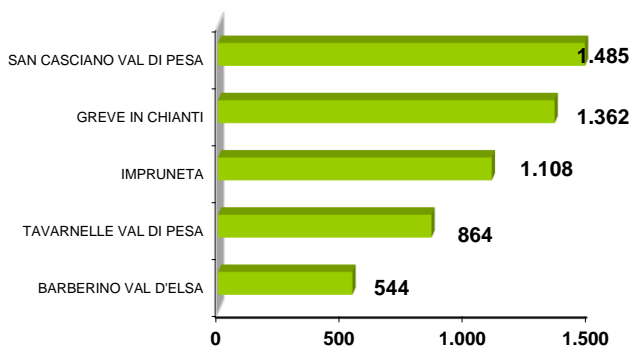

Valdarno superiore Nord

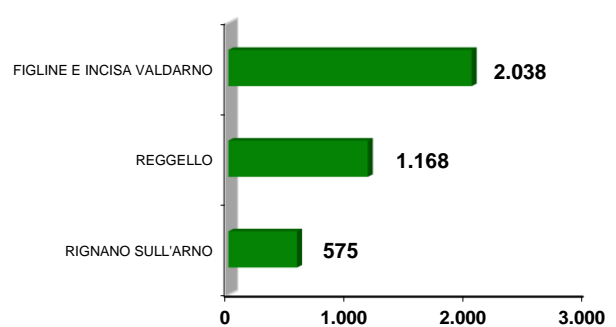

Per informazioni:
 UNITA' OPERATIVA STATISTICA E STUDI –
 Tel. 055 29 81 213 – 214
 mail: statistica@fi.camcom.it
www.fi.camcom.gov.it