

IMPRESSE ARTIGIANE

LE IMPRESSE ARTIGIANE AL 4° TRIMESTRE 2016

| | | | | |
|--|---|--|---|--|
| Imprese artigiane: 29.477: • di cui attive: 29.239 | Turnover complessivo annuale: 4.293 unità: • di cui iscrizioni: 2.005 • di cui cessazioni: 2.288 | Localizzazioni: 32.646 • di cui attive: 32.385 | Totale addetti: 72.121 • di cui subordinati: 36.054 • di cui familiari: 36.067 | Totale persone con cariche: 38.282 • di cui donne: 8.509 (22,2%) • di cui titolari di imprese individuali: 22.651 (59,2%) |
|--|---|--|---|--|

A fine 2016 in Italia il Registro Imprese annovera al proprio interno 1.342.000 imprese artigiane (erano 1.361.000 nel 2015); di queste, 106.739 si trovano in Toscana (erano 108.099 nel 2015). Le imprese artigiane fiorentine registrate sono 29.477, in calo di 1p.p. rispetto all'anno passato.

Il ridimensionamento ha ripreso, pertanto, ad accentuarsi dopo che nel 2015 la flessione si era attenuata in confronto alle annualità immediatamente precedenti; questo andamento è coerente con quello rilevato tanto in Toscana (-1,3%), quanto in Italia (-1,6%); si evidenzia, però, una discreta capacità del nostro sistema economico di contenere il calo della base imprenditoriale artigiana, la quale mantiene sostanzialmente invariato il proprio peso sul totale delle imprese attive¹ (dal 31,8% di Dicembre 2015 al 31,5 attuale). In flessione anche le localizzazioni artigiane, che in un anno passano da 33.035 a 32.646, scontando anche in questo caso gli stessi trend rilevati sulle sedi artigiane.

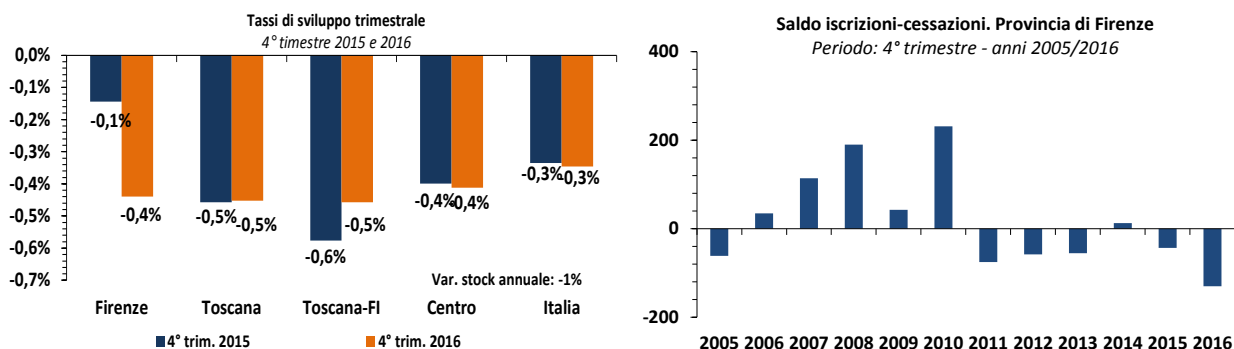

Contributo negativo dal saldo di natimortalità. Nel corso del quarto trimestre torna ad ampliarsi (in direzione negativa: -130) la differenza tra iscrizioni e cessazioni. Lo stock imprenditoriale non ha potuto quindi trarne vantaggio, come si è verificato ciclicamente in svariati trimestri degli ultimi anni. Saldi negativi anche in Toscana (-485) e in ambito nazionale (4.662), con tassi di sviluppo trimestrale, rispettivamente, del -0,5% e del -0,3%.

Se si estende l'analisi all'andamento globale del 2016, allora il turnover lordo (dato dal rapporto tra l'insieme di iscrizioni e cessazioni e stock a fine periodo) ha coinvolto il 14,6% delle imprese, quota simile a quella del 2015. Nei fatti, il movimento complessivo in entrata e in uscita ha coinvolto nel 2016, 4.293 unità, ripartite tra 2.005 iscrizioni e 2.288 cessazioni, dati che evidenziano un ulteriore calo delle prime (il settimo consecutivo dal 2010); il tasso di sviluppo annuale passa a -1% dal -0,3% del 2015.

¹ Relativamente alle imprese registrate, invece, il rapporto è passato dal 27,2 al 26,8%. Si rammenta come la forte differenza nei due rapporti è dato dal fatto che solo una minima parte di imprese artigiane sono non operative (appena lo 0,8% contro il 15,2% del totale delle imprese registrate)

IMPRESSE ARTIGIANE

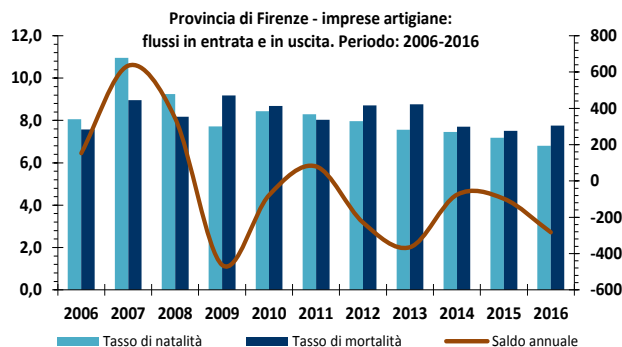
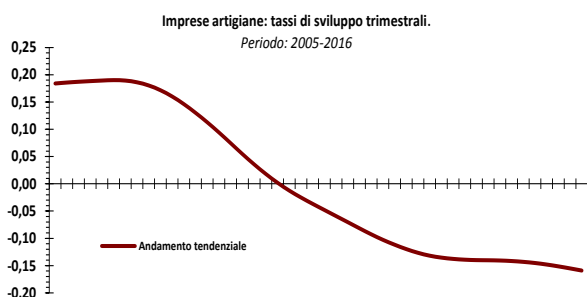

Progressivamente si assiste a un processo di irrobustimento delle imprese artigiane. Rispetto all'anno passato si confermano in crescita le società a responsabilità limitata (+4,7%): a una crescita lievemente inferiore di quelle 'tradizionali' (+3,6%), si affiancano un'espansione più sostenuta delle 'semplificate', le quali passano in un anno da 71 a 119 (per una quota sul totale srl artigiane che passa da 4,5 a 7,7p.p) e un ridimensionamento di quelle a socio unico. Flettono ancora (-3,6%) le società di persone e anche le imprese individuali, che scendono a 22.641 da 22.842 (-0,9%). Se si confrontano i rapporti di composizione delle nuove iscrizioni degli anni tra il 2005 e il 2016, si vede come le società di capitale stiano assumendo un peso sempre più consistente. Si è passati da un impatto del 5,5 del 2005 all'8,4 del 2016 (complici anche le srl semplificate); la quota delle imprese individuali resta sempre schiacciante, oscillante intorno all'83%, in calo dopo le punte del biennio 2011-2012; anche la lettura diacronica conferma la riduzione dell'appeal esercitato dalle società di persone (7,8% nel 2016 rispetto all'11,2 del 2005).

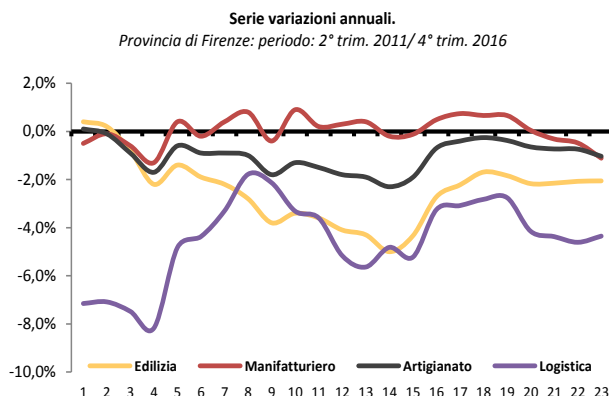
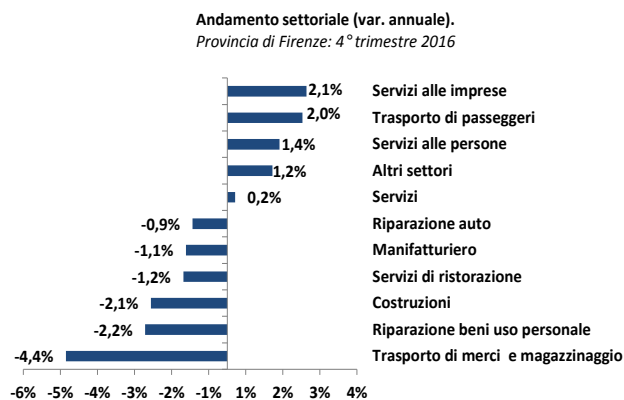

Relativamente ai settori economici, incrementi su base annua del 2,1% per i servizi alle imprese (attività professionali, scientifiche, tecniche, servizi di noleggio e di supporto) e di 1,4p.p. per i servizi alle persone. Più in generale, sono proprio le attività di servizio a incamerare incrementi su base annua, mentre sono ancora in ripiegamento le attività manifatturiere (-1,1%) e le costruzioni (-2,1%); ancora in difficoltà il settore logistica (trasporto merci e magazzinaggio); l'andamento delle variazioni tendenziali riferite ai trimestri dal 2011 in avanti riferite al totale artigianato, alle costruzioni, al manifatturiero e alla logistica evidenziano ancora una situazione fluida: si nota come la logistica non sia riuscita a riprendersi dalle forti difficoltà del biennio 2011-2012 e come, anzi, le flessioni si siano accentuate nell'ultimo biennio; diversamente, il gruppo delle imprese edili (pur non essendo cresciute dal 2011), sembrano timidamente aver imboccato un percorso in direzione di un consolidamento della propria base operativa, cosa che invece non si ravvisa nel manifatturiero, dove le modeste intonazioni positive del 2015 stanno

IMPRESE ARTIGIANE

lasciando spazio a un andamento meno performante, offrendo così un contributo negativo (-0,3%) alla crescita dell'imprenditoria artigiana, mentre il contributo negativo dell'edilizia (dato anche il maggior peso e il maggior scostamento rispetto ai dati di fine 2015) si posiziona al -0,8%.

Il 60% delle imprese artigiane operano nell'area urbana fiorentina. Questo è il dato che emerge a fine 2016 dalla ripartizione per sistemi economici locali delle imprese artigiane; del restante 40%, poco meno della metà trovano casa negli undici comuni del circondario Empolese-Valdelsa; seguono Mugello Val di Sieve, Chianti e Valdarno a nord di Firenze.

Le persone che hanno almeno una carica in un'impresa artigiana sono 38.282 (-1,4% su base annua), ma in lieve recupero rispetto al dato di Settembre. Su base annuale si registra un nuovo ridimensionamento del numero di artigiani under 29 (-7,2%, da 1.711 a 1.643), mentre la diminuzione è assai più contenuta per i titolari di imprese individuali (-0,9%). Predominante la componente maschile (77,8%), con una quota di 6 più alta di quella riferita all'intero arco delle imprese attive fiorentine; si conferma, infine, l'importanza della componente straniera, che arriva a 'toccare' il 24,7% rispetto al 19,7 toscano e al 13,6% italiano.

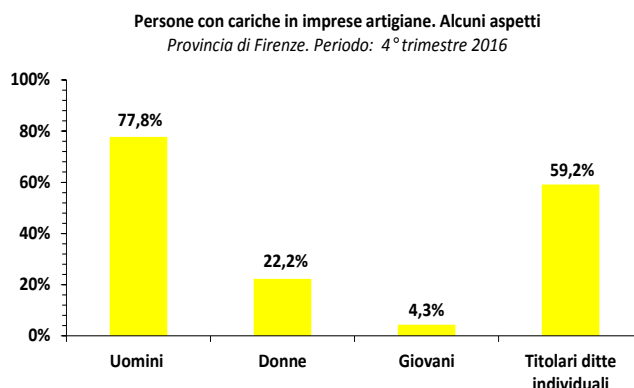
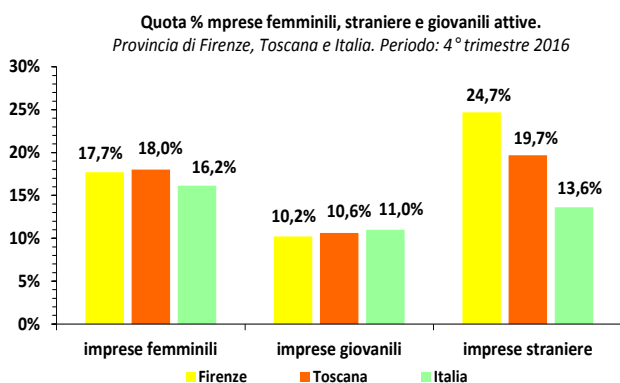

Gli addetti complessivi riconducibili a imprese artigiane (tra indipendenti e dipendenti) sono 72.121; oltre i 2/3 afferiscono al manifatturiero (46,5%) e alle costruzioni (26,5%). All'interno del manifatturiero la moda detiene la maggioranza assoluta (52,4%), mentre all'interno dei servizi sono soprattutto servizi alle persone (32,1%) e alle imprese (18,1%) e riparazioni auto (17,3%) i gruppi col peso maggiore.

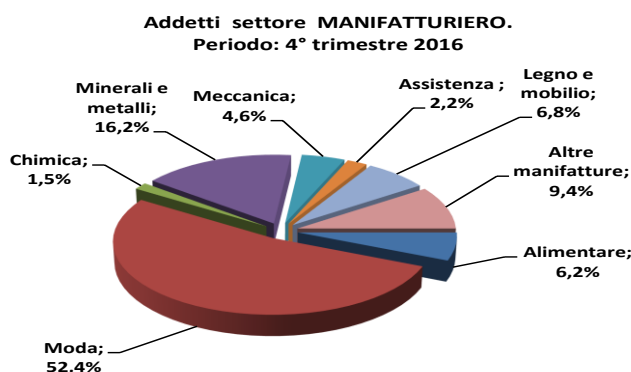
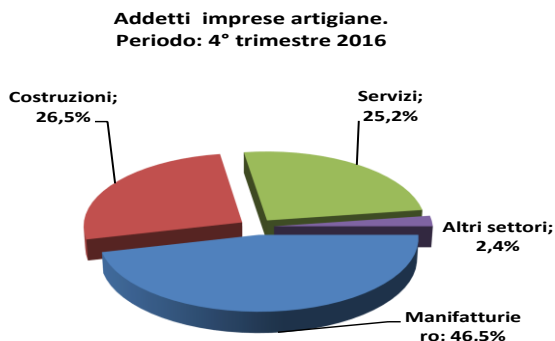

IMPRESSE ARTIGIANE

GLOSSARIO

Sedi di Imprese artigiane: Si identificano come sedi di Imprese Artigiane quelle localizzazioni (sedi di impresa o unità locali) alle quali sono associati i dati di iscrizione all'Albo Artigiani;

Localizzazione: luogo dove è ubicata l'impresa; comprende la sede legale (o sede d'impresa) e le unità locali;

Sede di impresa: impresa con sede legale nel territorio di riferimento; tutte le imprese non cessate sono registrate; di queste, alcune sono attive, ossia hanno comunicato l'inizio dell'attività al Registro delle Imprese;

Tasso di natalità: rapporto tra iscrizioni del periodo e stock delle imprese registrate (salvo diversa indicazione) a inizio periodo;

Tasso di mortalità: rapporto tra cessazioni del periodo e stock delle imprese registrate (salvo diversa indicazione) a inizio periodo;

Tasso di sviluppo: rapporto tra il saldo tra iscrizioni e cessazioni del periodo e stock delle imprese registrate (salvo diversa indicazione) a inizio periodo;

Variazione tendenziale: variazione rispetto allo stesso periodo dell'anno precedente;

Variazione congiunturale: variazione rispetto al periodo precedente a quello di riferimento.

IMPRESSE ARTIGIANE

APPENDICE STATISTICA

Quadro generale al 4° trimestre 2016

| Territori | Iscrizioni | Cessazioni | Saldo | Imprese artigiane | Tasso di sviluppo trimestrale (4° trim. 2015 e 4° trim. 2016) | Anno | Impr.art. registrate al 31 Dicembre | Iscrizioni nel 4° trimestre | Cancellazioni nel 4° trimestre | Saldo trimestrale | Tasso di sviluppo trimestrale |
|--------------|------------|------------|--------|-------------------|---|------|-------------------------------------|-----------------------------|--------------------------------|-------------------|-------------------------------|
| Firenze | 382 | 512 | -130 | 29.477 | -0,1% | 2005 | 31.164 | 494 | 555 | -61 | -0,2% |
| Toscana | 1.416 | 1.901 | -485 | 106.739 | -0,5% | 2006 | 31.317 | 488 | 453 | 35 | 0,1% |
| Toscana-FI | 1.034 | 1.389 | -355 | 77.262 | -0,6% | 2007 | 31.935 | 908 | 794 | 114 | 0,4% |
| Nord-Ovest | 5.424 | 6.944 | -1.520 | 421.341 | -0,4% | 2008 | 32.255 | 744 | 554 | 190 | 0,6% |
| Nord-Est | 3.516 | 4.764 | -1.248 | 315.372 | -0,4% | 2009 | 31.650 | 638 | 595 | 43 | 0,1% |
| Centro | 3.613 | 4.739 | -1.126 | 271.835 | -0,4% | 2010 | 31.511 | 856 | 625 | 231 | 0,7% |
| Sud ed isole | 3.879 | 4.647 | -768 | 333.841 | -0,1% | 2011 | 31.220 | 496 | 571 | -75 | -0,2% |
| Italia | 16.432 | 21.094 | -4.662 | 1.342.389 | -0,3% | 2012 | 30.942 | 575 | 633 | -58 | -0,2% |
| | | | | | | 2013 | 30.479 | 467 | 522 | -55 | -0,2% |
| | | | | | | 2014 | 29.898 | 520 | 507 | 13 | 0,0% |
| | | | | | | 2015 | 29.785 | 434 | 477 | -43 | -0,1% |
| | | | | | | 2016 | 29.477 | 382 | 512 | -130 | -0,4% |

Quadro generale al 4° trimestre 2016 (attività)

| Periodo di riferimento | Distribuzione settoriale | | | | | | | | | | TOT. IMPRESSE ARTIGIANE | |
|------------------------|--------------------------|----------|------------------------------|-------------|----------------------|---------------------------|--------------|------------------------|--------------|--------|-------------------------|---------------|
| | Manifatturiero | Edilizia | Ripar.beni per uso personale | Ripar. auto | Trasporto passeggeri | Trasporto merci e magazz. | ristorazione | SERVIZI per le imprese | alle persone | TOTALE | | Altri settori |
| Anno 2013 | | | | | | | | | | | | |
| I trim. | 9.010 | 12.388 | 799 | 982 | 870 | 1.103 | 449 | 1.520 | 2.657 | 8.380 | 706 | 30.526 |
| II trim. | 9.036 | 12.360 | 797 | 980 | 871 | 1.100 | 463 | 1.553 | 2.665 | 8.429 | 726 | 30.579 |
| III trim. | 9.101 | 12.337 | 799 | 976 | 869 | 1.079 | 462 | 1.581 | 2.653 | 8.419 | 733 | 30.615 |
| IV trim. | 9.103 | 12.217 | 792 | 979 | 868 | 1.072 | 457 | 1.590 | 2.649 | 8.407 | 733 | 30.479 |
| Anno 2014 | | | | | | | | | | | | |
| I trim. | 9.036 | 11.881 | 770 | 965 | 867 | 1.046 | 438 | 1.589 | 2.626 | 8.301 | 720 | 29.967 |
| II trim. | 9.075 | 11.831 | 772 | 966 | 872 | 1.038 | 441 | 1.604 | 2.646 | 8.339 | 724 | 29.984 |
| III trim. | 9.083 | 11.716 | 776 | 967 | 879 | 1.027 | 451 | 1.604 | 2.669 | 8.373 | 723 | 29.906 |
| IV trim. | 9.092 | 11.687 | 777 | 967 | 882 | 1.016 | 439 | 1.622 | 2.673 | 8.376 | 722 | 29.898 |
| Anno 2015 | | | | | | | | | | | | |
| I trim. | 9.080 | 11.558 | 764 | 965 | 883 | 1.012 | 431 | 1.644 | 2.666 | 8.365 | 735 | 29.759 |
| II trim. | 9.142 | 11.568 | 764 | 962 | 883 | 1.006 | 431 | 1.667 | 2.684 | 8.397 | 737 | 29.863 |
| III trim. | 9.151 | 11.518 | 764 | 966 | 888 | 998 | 429 | 1.673 | 2.688 | 8.406 | 737 | 29.829 |
| IV trim. | 9.152 | 11.472 | 768 | 962 | 886 | 988 | 423 | 1.685 | 2.695 | 8.407 | 737 | 29.785 |
| Anno 2016 | | | | | | | | | | | | |
| I trim. | 9.084 | 11.307 | 761 | 960 | 892 | 970 | 419 | 1.705 | 2.692 | 8.399 | 744 | 29.567 |
| II trim. | 9.113 | 11.319 | 761 | 960 | 903 | 962 | 418 | 1.710 | 2.724 | 8.438 | 750 | 29.645 |
| III trim. | 9.107 | 11.279 | 755 | 956 | 909 | 952 | 422 | 1.722 | 2.731 | 8.447 | 754 | 29.609 |
| IV trim. | 9.050 | 11.236 | 751 | 953 | 904 | 945 | 418 | 1.721 | 2.733 | 8.425 | 746 | 29.477 |
| distrib. % | 30,7% | 38,1% | 2,5% | 3,2% | 3,1% | 3,2% | 1,4% | 5,8% | 9,3% | 28,6% | 2,5% | 100,0% |

Quadro generale al 4° trimestre 2016 (natura giuridica)

| Natura giuridica | Imprese | Iscrizioni | Cessazioni | Saldo | Tasso di sviluppo trim. |
|-----------------------------|---------------|--------------|--------------|-------------|-------------------------|
| SOCIETA' DI CAPITALE | 1.694 | 168 | 120 | 48 | 2,9% |
| SOCIETA' DI PERSONE | 5.100 | 157 | 307 | -150 | -2,9% |
| IMPRESSE INDIVIDUALI | 22.641 | 1.678 | 1.854 | -176 | -0,8% |
| COOPERATIVE | 29 | 2 | 5 | -3 | -10,3% |
| CONSORZI | 10 | 0 | 1 | -1 | -10,0% |
| ALTRE FORME | 3 | 0 | 1 | -1 | -33,3% |
| TOT. ALTRE FORME | 42 | 2 | 7 | -5 | -11,9% |
| TOTALE | 29.477 | 2.005 | 2.288 | -283 | -1,0% |

al netto delle cancellazioni d'ufficio

IMPRESSE ARTIGIANE

Sedi di imprese artigiane per tipo di attività (classificazione Unioncamere Toscana)

| Area di attività economica | 4° 2015 | 4° 2016 | Var. assolute | Var. % |
|---|---------------|---------------|---------------|--------------|
| C 10 Industrie alimentari | 426 | 417 | -9 | -2,1% |
| C 11 Industria delle bevande | 11 | 10 | -1 | -9,1% |
| C 13 Industrie tessili | 222 | 216 | -6 | -2,7% |
| C 14 Confezione di articoli di abbigliamento; confezione di ar... | 1.072 | 1.060 | -12 | -1,1% |
| C 15 Fabbricazione di articoli in pelle e simili | 2.850 | 2.867 | 17 | 0,6% |
| C 16 Industria del legno e dei prodotti in legno e sughero (es... | 568 | 545 | -23 | -4,0% |
| C 17 Fabbricazione di carta e di prodotti di carta | 71 | 65 | -6 | -8,5% |
| C 18 Stampa e riproduzione di supporti registrati | 265 | 259 | -6 | -2,3% |
| C 20 Fabbricazione di prodotti chimici | 21 | 19 | -2 | -9,5% |
| C 21 Fabbricazione di prodotti farmaceutici di base e di prepa... | 2 | 2 | 0 | 0,0% |
| C 22 Fabbricazione di articoli in gomma e materie plastiche | 87 | 87 | 0 | 0,0% |
| C 23 Fabbricazione di altri prodotti della lavorazione di miner.. | 347 | 342 | -5 | -1,4% |
| C 24 Metallurgia | 40 | 38 | -2 | -5,0% |
| C 25 Fabbricazione di prodotti in metallo (esclusi macchinari ... | 1.135 | 1.118 | -17 | -1,5% |
| C 26 Fabbricazione di computer e prodotti di elettronica e ott... | 70 | 69 | -1 | -1,4% |
| C 27 Fabbricazione di apparecchiature elettriche ed apparecchi... | 125 | 114 | -11 | -8,8% |
| C 28 Fabbricazione di macchinari ed apparecchiature nca | 150 | 144 | -6 | -4,0% |
| C 29 Fabbricazione di autoveicoli, rimorchi e semirimorchi | 19 | 21 | 2 | 10,5% |
| C 30 Fabbricazione di altri mezzi di trasporto | 22 | 22 | 0 | 0,0% |
| C 31 Fabbricazione di mobili | 379 | 369 | -10 | -2,6% |
| C 32 Altre industrie manifatturiere | 949 | 930 | -19 | -2,0% |
| C 33 Riparazione, manutenzione ed installazione di macchine ed... | 321 | 336 | 15 | 4,7% |
| MANIFATTURIERO | 9.152 | 9.050 | -102 | -1,1% |
| COSTRUZIONI | 11.472 | 11.236 | -236 | -2,1% |
| Riparazione beni uso personale | 768 | 751 | -17 | -2,2% |
| Riparazione auto | 962 | 953 | -9 | -0,9% |
| Trasporto di passeggeri | 886 | 904 | 18 | 2,0% |
| Trasporto di merci e magazzinaggio | 988 | 945 | -43 | -4,4% |
| Servizi di ristorazione | 423 | 418 | -5 | -1,2% |
| Servizi alle imprese | 1.685 | 1.721 | 36 | 2,1% |
| Servizi alle persone | 2.695 | 2.733 | 38 | 1,4% |
| SERVIZI | 8.407 | 8.425 | 18 | 0,2% |
| ALTRI SETTORI | 737 | 746 | 9 | 1,2% |
| TOTALE | 29.785 | 29.477 | -308 | -1,0% |

Sedi di imprese artigiane per tipo di attività (settori ATECO)

| Settore di attività | 4_2016 | % su tot. Imprese attive | 4_2014 | Var. stock annuale | |
|---|---------------|--------------------------|---------------|--------------------|--------------|
| | | | | v.a. | % |
| A Agricoltura, silvicoltura pesca | 195 | 3,2% | 193 | 2 | 1,0% |
| B Estrazione di minerali da cave e miniere | 8 | 28,6% | 8 | 0 | 0,0% |
| C Attività manifatturiere | 8.967 | 63,2% | 9.152 | -185 | -2,0% |
| D Fornitura di energia elettrica, gas, vapore e aria condiz... | 2 | 2,1% | 2 | 0 | 0,0% |
| E Fornitura di acqua; reti fognarie, attività di gestione d... | 37 | 27,4% | 37 | 0 | 0,0% |
| F Costruzioni | 11.150 | 75,3% | 11.472 | -322 | -2,8% |
| G Commercio all'ingrosso e al dettaglio; riparazione di auto... | 1.148 | 4,7% | 1.156 | -8 | -0,7% |
| H Trasporto e magazzinaggio | 1.856 | 67,2% | 1.897 | -41 | -2,2% |
| I Attività dei servizi alloggio e ristorazione | 413 | 6,8% | 423 | -10 | -2,4% |
| J Servizi di informazione e comunicazione | 250 | 10,4% | 252 | -2 | -0,8% |
| K Attività finanziarie e assicurative | 1 | 0,0% | 1 | 0 | 0,0% |
| L Attivita' immobiliari | 10 | 0,1% | 12 | -2 | -16,7% |
| M Attività professionali, scientifiche e tecniche | 393 | 10,9% | 392 | 1 | 0,3% |
| N Noleggio, agenzie di viaggio, servizi di supporto... | 1.316 | 39,6% | 1.293 | 23 | 1,8% |
| O Amministrazione pubblica e difesa... | 0 | - | 0 | - | - |
| P Istruzione | 8 | 1,7% | 8 | 0 | 0,0% |
| Q Sanita' e assistenza sociale | 7 | 1,8% | 8 | -1 | -12,5% |
| R Attività artistiche, sportive, di intrattenimento e diver... | 280 | 24,1% | 284 | -4 | -1,4% |
| S Altre attività di servizi | 3.187 | 80,3% | 3.180 | 7 | 0,2% |
| X Imprese non classificate | 11 | 13,4% | 15 | -4 | -26,7% |
| TOTALE | 29.239 | 31,5% | 29.785 | -546 | -1,8% |

IMPRESE ARTIGIANE

Quadro generale al 4° trimestre 2016 (comuni e sistemi economici locali)

| Territori | Imprese artigiane per macrosettore d'attività - 4° trimestre 2016 | | | | | Peso % | Var. annuale |
|--|---|---------------|-----------------------|----------------|---------------|---------------|--------------|
| | Manifatturiero | Edilizia | Riparazioni e servizi | Altre attività | Totale | | |
| Valori assoluti | | | | | | | |
| FI001 - BAGNO A RIPOLI | 136 | 212 | 270 | 6 | 624 | 2,1% | 1,1% |
| FI002 - BARBERINO DI MUGELLO | 53 | 182 | 90 | 20 | 345 | 1,2% | 0,0% |
| FI003 - BARBERINO VAL D'ELSA | 60 | 37 | 40 | 3 | 140 | 0,5% | 0,7% |
| FI004 - BORGO SAN LORENZO | 127 | 264 | 172 | 11 | 574 | 1,9% | -1,0% |
| FI005 - CALENZANO | 286 | 175 | 161 | 8 | 630 | 2,1% | -1,3% |
| FI006 - CAMPI BISENZIO | 566 | 621 | 331 | 5 | 1.523 | 5,2% | 0,5% |
| FI008 - CAPRAIA E LIMITE | 60 | 63 | 48 | 0 | 171 | 0,6% | 2,4% |
| FI010 - CASTELFIORENTINO | 178 | 265 | 161 | 13 | 617 | 2,1% | -1,3% |
| FI011 - CERRETO GUIDI | 171 | 126 | 99 | 2 | 398 | 1,4% | -0,5% |
| FI012 - CERTALDO | 153 | 189 | 169 | 7 | 518 | 1,8% | 0,8% |
| FI013 - DICOMANO | 35 | 102 | 48 | 9 | 194 | 0,7% | -6,3% |
| FI014 - EMPOLI | 446 | 481 | 456 | 4 | 1.387 | 4,7% | -1,8% |
| FI015 - FIESOLE | 54 | 124 | 99 | 3 | 280 | 0,9% | 0,0% |
| FI017 - FIRENZE | 2.388 | 3.501 | 3.569 | 24 | 9.482 | 32,2% | -1,2% |
| FI018 - FIRENZUOLA | 51 | 55 | 34 | 15 | 155 | 0,5% | 0,0% |
| FI019 - FUCECCHIO | 307 | 198 | 204 | 9 | 718 | 2,4% | -0,4% |
| FI020 - GAMBASSI TERME | 52 | 63 | 47 | 3 | 165 | 0,6% | 0,0% |
| FI021 - GREVE IN CHIANTI | 129 | 241 | 106 | 9 | 485 | 1,6% | -5,5% |
| FI022 - IMPRUNETA | 105 | 181 | 125 | 4 | 415 | 1,4% | 2,0% |
| FI024 - LASTRA A SIGNA | 234 | 284 | 184 | 3 | 705 | 2,4% | -1,7% |
| FI025 - LONDA | 17 | 27 | 9 | 0 | 53 | 0,2% | -7,0% |
| FI026 - MARRADI | 21 | 47 | 24 | 6 | 98 | 0,3% | -1,0% |
| FI027 - MONTAIONE | 20 | 32 | 28 | 1 | 81 | 0,3% | -9,0% |
| FI028 - MONTELUPO FIORENTINO | 146 | 150 | 96 | 3 | 395 | 1,3% | -1,7% |
| FI030 - MONTESPERTOLI | 152 | 182 | 110 | 1 | 445 | 1,5% | -2,2% |
| FI031 - PALAZZUOLO SUL SENIO | 10 | 17 | 3 | 0 | 30 | 0,1% | -6,3% |
| FI032 - PELAGO | 77 | 91 | 57 | 7 | 232 | 0,8% | -3,3% |
| FI033 - PONTASSIEVE | 155 | 255 | 177 | 6 | 593 | 2,0% | 0,5% |
| FI035 - REGGELLO | 131 | 222 | 112 | 5 | 470 | 1,6% | -2,9% |
| FI036 - RIGNANO SULL'ARNO | 50 | 91 | 74 | 1 | 216 | 0,7% | -2,7% |
| FI037 - RUFINA | 73 | 126 | 56 | 4 | 259 | 0,9% | -0,8% |
| FI038 - SAN CASCIANO IN VAL DI PESA | 117 | 246 | 138 | 7 | 508 | 1,7% | -1,9% |
| FI039 - SAN GODENZO | 14 | 13 | 8 | 3 | 38 | 0,1% | 2,7% |
| FI041 - SCANDICCI | 587 | 669 | 512 | 13 | 1.781 | 6,0% | -0,8% |
| FI043 - SESTO FIORENTINO | 864 | 445 | 381 | 3 | 1.693 | 5,7% | 2,9% |
| FI044 - SIGNA | 318 | 332 | 150 | 3 | 803 | 2,7% | -3,3% |
| FI045 - TAVARNELLE VAL DI PESA | 115 | 89 | 73 | 7 | 284 | 1,0% | -3,7% |
| FI046 - VAGLIA | 13 | 63 | 33 | 1 | 110 | 0,4% | 1,9% |
| FI049 - VICCHIO | 62 | 108 | 52 | 8 | 230 | 0,8% | -3,0% |
| FI050 - VINCI | 209 | 156 | 132 | 2 | 499 | 1,7% | -3,3% |
| FI052 - Tot. FIGLINE E INCISA VALDARNO | 190 | 318 | 194 | 7 | 709 | 2,4% | - |
| FI053 - Tot. SCARPERIA E SAN PIERO | 114 | 190 | 93 | 8 | 405 | 1,4% | - |
| Sistemi economici locali | | | | | | | |
| Empolese-Valdelsa | 1.894 | 1.905 | 1.550 | 45 | 5.394 | 18,3% | -0,6% |
| Area Urbana Empolese | 1.491 | 1.356 | 1.145 | 21 | 4.013 | 13,6% | -0,5% |
| Bassa Valdelsa | 403 | 549 | 405 | 24 | 1.381 | 4,7% | -0,6% |
| Mugello-Val di Sieve | 824 | 1.541 | 856 | 98 | 3.319 | 11,3% | -2,0% |
| Mugello | 322 | 705 | 389 | 64 | 1.480 | 5,0% | -0,7% |
| Val di Sieve | 502 | 836 | 467 | 34 | 1.839 | 6,2% | -3,0% |
| Chianti | 526 | 794 | 482 | 30 | 1.832 | 6,2% | -3,1% |
| Valdarno Superiore Nord | 394 | 685 | 420 | 14 | 1.513 | 5,1% | 4,9% |
| Area Urbana Fiorentina | 5.433 | 6.363 | 5.657 | 68 | 17.521 | 59,4% | -0,5% |
| TOTALE PROVINCIA DI FIRENZE | 9.050 | 11.236 | 8.927 | 264 | 29.477 | 100,0% | -0,9% |

Per informazioni:

UNITA' OPERATIVA STATISTICA E STUDI –

Tel. 055.2981.213 – 214

 mail: statistica@fi.camcom.it